

調布市立第二小学校給食室改修工事
設計業務委託仕様書

令和6年度

調布市

1 設計業務の概要

特記事項による。

2 総則

(1) 適用

設計業務委託仕様書（以下「仕様書」という。）は、調布市が施行する設計業務の委託に適用する。

(2) 用語の定義

ア 「受託者」とは、設計業務の実施に関し、委託者と委託契約を締結した個人若しくは会社又はその他の法人をいう。

イ 「監督員」とは、委託者が監督員として受託者に通知した調布市職員で、契約図書に定められた範囲内において受託者又は代理人、主任技術者に対する指示、承諾、協議、設計業務の進捗状況の確認及び設計仕様書に記載された内容の履行状況の確認等の職務を行う者をいい、総括監督員、主任監督員、担当監督員を総称していう。

ウ 「代理人」とは、契約の履行に関し、業務の管理及び統括を行うほか、契約に基づく受託者の一切の権限を行使することができるもので、受託者が定めた者をいう。

エ 「主任技術者」とは、契約の履行に関し、設計業務の技術上の管理及び統括等を行う者で、受託者が定めた者をいう。

オ 「担当技術者」とは、主任技術者の下で、意匠、構造、積算、電気設備、機械設備等の業務（以下「各業務」という。）ごとに、その業務を行う者で、受託者が定めた者をいう。

カ 「契約図書」とは、設計委託契約書（以下「契約書」という。）及び設計仕様書をいう。

キ 「設計仕様書」とは、仕様書、特記事項（特記事項において定める資料及び基準等を含む。）、別冊の図面及びこれらの図書に係る質問回答書をいう。

ク 「特記事項」とは、設計業務の実施に関する明細又は特別な事項を定める図書をいう。

ケ 「指示」とは、監督員が受託者に対し、設計業務の遂行上必要な事項について、書面によって示し実施させることをいう。

コ 「報告」とは、受託者が監督員に対し、設計業務の遂行に係る事項について、書面をもって知らせることをいう。

サ 「承諾」とは、受託者が監督員に対し、書面で申し出た設計業務の遂行上必要な事項について、監督員が書面により同意することをいう。

シ 「協議」とは、書面により契約図書の協議事項について、委託者と受託者とが対等の立場で合議することをいう。

ス 「提出」とは、受託者が監督員に対し、設計業務に係る書面又はその他の資料を説明し、差し出すことをいう。

セ 「打合せ」とは、設計業務を適正かつ円滑に実施するために主任技術者等が監督員等と面談により、業務の方針や条件等又は設計内容の疑義を正すことをいう。

ソ 「書面」とは、発行年月日が記載され、署名又は押印された文書をいう。ただし、関係規定等で署名又は押印を不要とした文書は、署名又は押印がない場合も有効な書面として取扱う。

タ 「協力業者」とは、受託者が設計業務の遂行に当たって、その業務の一部を再委託する者をいう。

チ 「簡易な業務」とは、コピー、ワープロ、印刷、製本、トレース、模型製作、透視図作成等の業務をいう。

ツ 「修正」とは、委託者が受託者の責に帰すべき理由による不良箇所を発見した場合に、受託者の負担により行うべき訂正、補正その他の措置をいう。

テ 「検査」とは、契約図書に基づき設計業務完了の確認をすることをいう。

(3) 業務内容の疑義

受託者は、業務内容に疑義が生じた場合には、速やかに監督員と協議し、その指示に従わなければならない。

(4) 主任技術者等

ア 受託者は、代理人、主任技術者及び担当技術者を定め、委託者に通知しなければならない。

イ 代理人と主任技術者は兼ねることが出来る。

ウ 受託者又は主任技術者は、監督員の指示により、関連する他の設計業務の受託者と十分に協議のうえ、相互に協力しつつ、設計業務を実施しなければならない。

(5) 提出書類

ア 受託者は、本仕様書で別に定めがある場合を除き、別に定める調布市総務部「請負者等提出書類処理基準及び請負者等提出書類処理要領」等により、監督員の指示する日までに、関係書類の整備を完了し、委託者へ提出する。

イ 受託者が、委託者に提出する書類で、様式が定められていないものは、受託者において様式を定め、提出するものとする。ただし、監督員がその様式を指示した場合は、これによる。

(6) 資料の貸与及び返却

ア 受託者は、敷地測量図、敷地現況図、地盤調査報告書その他設計業務に必要な資料、基準等で委託者が貸与可能と判断したもの（以下「設計資料」という。）については、委託者から借り受けることができる。

イ 受託者は、設計資料を善良な管理者の注意をもって取り扱わなければならない。万一、紛失又は損傷した場合は、受託者の責任と費用負担において代品を納め若しくは原状に復し返還し、又はこれらに代えてその損害を賠償しなければならない。

ウ 受託者は、設計業務完了時に委託者へ設計資料を返却しなければならない。

(7) 再委託

ア 受託者は、設計業務における総合的な企画及び判断並びに設計業務遂行管理については、これを再委託することはできない。

イ 受託者は、簡易な業務を除く設計業務の一部を再委託するに当たっては、当該設計業務の遂行能力を有する者の中から選定しなければならない。また、協力業者が調布市の競争入札参加有資格者である場合は、指名停止期間中及び排除措置中であってはならない。

ウ 受託者は、協力業者の設計業務執行体制、経歴等の概要を委託者に提出しなければならない。

エ 受託者は、協力業者に対し、設計業務の実施について適切な指導及び管理を実施しなければならない。

(8) 打合せ及び記録

ア 受託者は、設計業務を適正かつ円滑に実施するため、監督員と常に密接に連絡をとり、設計業務の方針、条件等の疑義を質すものとし、その内容については、その都度受託者が書面（打合せ議事録）に記録し、相互に確認しなければならない。

イ 受託者は、設計業務の進捗状況に応じて、業務ごとに監督員へ中間の報告をし、十分な打合せを行うものとする。

ウ 受託者は、監督員から進捗状況等の報告を求められた場合は、速やかにこれに応じなければならない。

(9) 関連する法令、条例等の遵守

受託者は、設計業務の実施に当たっては、関連する法令、条例等を遵守しなければならない。

(10) 関係官公署への手続き等

ア 受託者は、設計業務の実施に当たっては、委託者が行う関係官公署等への手続きの際に協力しなければならない。また、受託者は、設計業務を実施するため、関係官公署等に対する諸手続きが必要な場合は、速やかに行うものとする。

イ 受託者は、建築基準法（昭和25年法律第201号）等の法令に基づく申請が必要な場合は、申請に必要な書類の原案を作成して監督員に提出し、また、その申請及び受領を行わなければならない。

ウ 受託者は、関係官公署等との打合せを行った場合は、その内容について、書面（打合せ記録簿）に記録し、監督員に報告しなければならない。

(11) 環境により良い自動車利用

本契約の履行に当たって自動車を使用し、又は利用する場合は、都民の健康と安全を確保する環境に関する条例（平成12年東京都条例第215号）の規定に基づき、次の事項を遵守すること。

ア ディーゼル車規制に適合する自動車であること。

イ 自動車から排出される窒素酸化物及び粒子状物質の特定地域における総量の削減等に関する特別措置法（平成4年法律第70号）の対策地域内で登録可能な自動車利用に努めること。

ウ 低公害・低燃費な自動車に努めること。なお、当該自動車の自動車検査証（車検証）、粒子状物質減少装置装着証明書等の提示又は写の提出を求められた場合には、速やかに提示し、又は提出すること。

(12) 不当介入に対する通報報告

本契約の履行に当たって、暴力団等から不当介入を受けた場合（再受託者が暴力団等から不当介入を受けた場合を含む。）は、「東京都契約関係暴力団等対策措置要綱」（昭和62年1月14日付61財経庶第922号）に基づき、監督員への報告及び警視庁管轄警察署への通報並びに捜査上必要な協力を行うこと。

3 設計業務の実施

(1) 設計業務の着手

- ア 受託者は、契約締結後速やかに設計業務に着手しなければならない。
- イ 受託者は、設計業務の着手に当たり、契約書、仕様書、特記事項等の内容を十分に把握しなければならない。
- ウ 受託者は、設計業務の着手時に監督員の指示を受け、次に掲げる事項についてその内容を十分に把握しなければならない。
 - (ア) 施設の整備目的
 - (イ) 設計条件
 - (ウ) 仕様書及び適用基準等
 - (エ) 設計対象概算工事費
 - (オ) 設計業務の内容
 - (カ) 意匠、構造、積算、電気設備、機械設備等の各業務の区分
 - (キ) その他監督員の指示する事項

(2) 設計業務の内容

設計業務の内容は特記事項による。

(3) 設計業務実施計画書

- ア 受託者は、設計業務実施計画書を契約確定日より14日以内に監督員へ提出し、監督員の承諾を受けなければならない。
- イ 設計業務実施計画書の記載事項は、次のとおりとする。
 - (ア) 委託概要
 - (イ) 設計業務体制
 - (ウ) 3(4)に定める設計業務工程表
 - (エ) その他、監督員の指示する事項

(4) 設計業務工程表

- ア 受託者は、監督員と協議のうえ、次の事項を盛り込んだ、設計業務工程表を作成しなければならない。
 - (ア) 設計業務の進捗予定
 - (イ) 業務内容及びその報告時期
 - (ウ) 設計図書の前確認及びその指摘事項修正時期
 - (エ) 設備設計を適切に行うために必要な建築図面の範囲及び内容並びに建築図面の概成時期
 - (オ) 当該設計業務が設計VE又は設計レビュー（以下「設計VE等」という。）の対象である場合は、その実施時期及びその実施に必要な資料の内容
- イ 受託者は、設計業務工程表の重要な内容を変更する場合は、その都度監督員に変更設計業務工程表を提出しなければならない。
- ウ 受託者は、設計業務工程表又は変更設計業務工程表に基づき設計業務を実施しなければならない。

(5) 設計業務の方針

- ア 調布市は、「ISO14001」に基づいた環境マネジメントシステムを構築し、調布市市庁舎

内の組織が行う事業活動における環境配慮及び環境保全に関する行動を適切に実行することとしている。

この取組には、受託者の協力が不可欠であり、設計業務の実施に当たっては、本制度の趣旨の理解に努め、地球環境保全に十分配慮するものとする。

イ 受託者は、設計業務の実施に当たり、「東京都建設リサイクルガイドライン」（東京都）に基づき、建設副産物の発生抑制、再使用・再生利用及び適正処理について十分検討し、「リサイクル計画書」にとりまとめるものとする。また、対象工事で使用する資材、建設機械、工法及び工事目的物については、「東京都環境物品等調達方針（公共工事）」（東京都）の規定に従い、業務の趣旨や目的等を踏まえ、同方針に定められた環境物品等の選択に努めなければならない。

ウ 受託者は、設計業務の実施に当たり「東京都環境基本計画」（東京都）に基づき、市有建築物をとおしてスマートエネルギー都市の実現や持続可能な資源利用など、環境施策を推進すること。

エ 受託者は、監督員と打合せを行い、施設の整備目的やその内容等を十分に把握し、設計業務を遂行しなければならない。

オ 受託者は、材料、工法等について、品質、コスト、工期、安全性、地球環境等への配慮等の検討を十分に行い、監督員に報告しなければならない。

カ 受託者は、設計業務の実施に当たり、特記事項に示す予定工事費をもって適切なコスト管理を行わなければならない。

キ 受託者は、設計業務の実施に当たり「調布市福祉のまちづくり条例」に基づき、すべての人が出来る限り利用可能な建築物の整備へ向け、十分検討し施設利用者に配慮した設計業務を行うこと。

ク 受託者は、設計業務の実施に当たり、景観に配慮した建築物の整備へ向け、十分検討し、設計業務を行うこと。

(6) 適用基準等

ア 受託者は、設計業務の実施に当たっては、特記事項に示す基準等（以下「適用基準等」という。）に基づき行うものとし、これ以外の基準等を使用する場合は、監督員の承諾を得なければならない。

イ 受託者は、適用基準等により難しい工法、材料、製品等を採用しようとする場合は、あらかじめ監督員の承諾を得なければならない。

ウ 受託者は、設計に係る計算に使用した理論、公式の引用、文献等並びにその計算過程を明記するものとする。また、電子計算機によって設計に係る計算を行う場合は、プログラムについて、あらかじめ監督員に報告しなければならない。

(7) 設計内容の詳細化と各業務間の設計内容の調整等

ア 受託者は、設計の着手にあたっては、現場実態を十分に把握し、それぞれに応じた設計及び工事施工に必要な仮設計画の立案等を行い、可能な限り設計図書の詳細化を図らなければならない。

イ 受託者は、設計意図について可能な限りの詳細化を図り、設計図書内（特に設計図）に図示しなければならない。

ウ 各業務の担当技術者は、各業務間相互の設計内容について十分に打ち合わせを行い、設計内容の調整を行わなければならない。

エ 受託者は、契約書第17条第1項(1)から(5)までに該当することがないよう、各業務の設計内容を確認しなければならない。

(8) 設計仕様書等と設計内容が一致しない場合の修正義務

受託者は、設計の内容が設計仕様書又は監督員の指示、若しくは受託者と監督員との協議や打合せの内容に適合しない場合において、監督員から修正を求められたときは速やかに応じなければならない。

(9) 設計VE等の実施

ア 受託者は、委託者が設計VE等を実施する場合は、これに協力しなければならない。

イ 前項の設計VE等の適用及び内容は特記事項による。

(10) 設計業務の成果物

ア 受託者は、設計業務が完了したときは、遅滞なく特記事項に定める成果物を委託完了届とともに監督員に提出しなければならない。

イ 受託者は、設計図書に、特定の製品名、製造所名又はこれらが推定されるような記載をしてはならない。これにより難い場合は、その理由を明確にし、あらかじめ監督員の承諾を得なければならない。

ウ 受託者は、監理業務実施者が、受注者等（対象工事の工事請負契約の受注者又は工事請負契約書の規定により定められた現場代理人をいう。）に適切な指示を行えるよう、意匠、構造、積算、設備等の設計内容等をわかりやすいように整理しなければならない。

(11) 検査

ア 受託者は、委託者に対して設計業務の完了を委託完了届により通知するときまでに、特記事項に定める設計等の委託に係る書類を監督員に提出しておかななければならない。

イ 受託者は、検査日等の通知があった場合は、その検査に立ち会わなければならない。

ウ 検査員は、監督員、代理人及び主任技術者立会いのうえ、次の各号に掲げる検査を行うものとする。

(ア) 設計業務成果物の検査

(イ) 設計業務管理状況の検査（設計業務の状況について、打合せ記録等により検査を行う。）

エ 受託者は、本件建築物の工事完成後1年及び2年以内に契約不適合調査を委託者が行う際は、調査に協力するものとする。

4 その他

(1) 「業務カルテ」の登録

ア 受託者は、特記事項で業務カルテの登録を定められた場合は、公共建築設計者情報システム（以下「PUBDIS」という。）に、当該設計業務の登録手続きを行わなければならない。

イ 上記の登録手続きは、業務完了後10日以内に行うものとする。

ウ 受託者は、上記の登録手続きを行う前に、PUBDISに基づき作成した「業務カルテ」を監督員に提示し、確認を受けなければならない。

エ 受託者は、「業務カルテ受領書」の写しを（社）公共建築協会から発行されたら、速や

かに監督員に提出しなければならない。

【登録先】

〒104-0033 東京都中央区新川1-24-8 東熱（TN）新川ビル6F

一般社団法人 公共建築協会 公共建築設計者情報センター

(2) 守秘義務

ア 受託者は、設計業務の遂行に必要な場合を除き、委託者の承諾なく成果物（未完成の成果物及び業務を行ううえで得られた記録等を含む。）を第三者に閲覧、貸与又は譲渡してはならない。

イ 受託者は、積算業務に係る資料については、第三者に漏洩しないよう厳重な管理を行わなければならない。

(3) 秘密の保持等

受託者は、本業務を通して知り得た秘密事項を第三者に漏らしてはならない。

実施設計業務委託特記事項

1 特記事項の適用

本実施設計業務委託特記事項（以下「特記事項」という。）で、印及び印の付いた項目については、印の付いた項目を適用する。また、特記事項に記載されていない事項は、「設計業務委託仕様書」による。

- (1) 件 名 調布市立第二小学校給食室改修工事設計業務委託.....
- (2) 委託場所 東京都調布市国領町4丁目19番地1.....
- (3) 契約期間 契約日から令和7年3月19日まで.....
- (4) 委託業務内容

設計の概要（設計委託に当たり想定する内容）

- 給食室（休憩室等含む）の改修（ドライシステム化・アレルギー対応室設置）.....
- 各階の小荷物専用昇降機前にワゴンストック設置.....
- 建築工事：屋上防水改修，外壁改修，建具改修，内装改修，塗装改修.....
- 機械設備工事：空調設備，換気設備，衛生設備，給水設備，排水設備，給湯設備，厨房設備，ガス設備及び消防用設備（消火設備）の改修.....
- 設備機器等の移設検討，騒音対策検討.....
- 電気設備工事：幹線動力設備，電灯設備，コンセント設備，弱電設備，機械警備設備及び消防用設備（警報設備）の改修.....
- ゴミ置場，グリーストラップの位置検討.....
- 小荷物専用昇降機の更新.....
- 間取り変更に伴う既存壁の構造検討.....
- 設備機器等の屋上設置に伴う構造検討ほか改修に必要な構造検討.....

新改築・増築工事

- 難易度による補正の有無.....
- [総合] あり なし.....
- [構造] あり なし.....
- [設備] あり なし.....

改修工事 設備改修工事 解体工事

- 対象建物の構造及び規模.....
- 給食室：鉄筋コンクリート造 地上1階建て 地下0階建て 207㎡.....
- 主要改修部の現況の仕様.....
- 屋上防水：アスファルト防水豆砂利コンクリートのうえウレタン塗膜防水.....
- 外壁：改修用塗材E.....
- 既存図面の有無：紙図面あり CADデータあり 既存図面なし.....

積算に使用できる既存数量調書・内訳明細書： あり なし
 事業を継続させながら行う工事： 対象 非対象
 発電設備： あり なし
 空調設備： あり なし
 昇降機設備： あり なし
 簡易な外壁等改修工事： あり なし
 解体・グラウンド整備等工事： あり なし

■その他

建築物の種類

生産施設 第2類

予定工事費

216,000,000円(税抜き)

※今後の社会情勢により、工事費が変動する可能性がある。

本業務において想定する標準設計業務人・時間数(追加業務を除く)

630人・時間(参考)

建設予定工期

未定

その他

概算工事費は令和6年8月下旬までに算出し提出すること。

(5) 建築基準法に基づく計画通知の要否

計画通知(建築物)必要

代表となる設計者(受託者 工事主管課長)

計画通知の申請予定日

計画通知(建築物)不要

2 業務の内容

実施設計業務(以下「設計業務」という。)の内容は、下表に掲げる業務内容に基づき(1)から(4)までとする。

また、設計成果物は、別表1のとおりとする。なお、作成図面の内訳及び縮尺は別表2の図面内訳を標準とし、その詳細は業務着手時に監督員と協議しなければならない。

設計図及び工事費概算書(RIBC2)については、監督員による2回以上の内容確認を受け、その修正を行った後に納品すること。

項 目		業 務 内 容
(1) 要求等の確認	① 監督員の要求等の確認	実施設計期間中、監督員の要求等を再確認し、必要に応じ、設計条件の修正を行う。
	② 設計条件の変更等の場合の協議	実施設計期間中の状況の変化によって、監督員の要求等に変化がある場合、施設の機能、規模、予算等基本的条件に変化が生じる場合又はすでに設定した設計条件を変更する必要がある場合においては、監督員と協議する。

(2) 法令上の諸条件の調査及び関係機関との打合わせ	① 法令上の諸条件の調査	建築物の建築に関する法令及び条例上の制約条件について、詳細な調査を行う。
	② 建築確認申請に係る関係機関との打合わせ	実施設計に必要な範囲で、建築確認申請を行うために必要な事項について、関係機関と事前に打合せを行う。
(3) 実施設計方針の策定	① 総合検討	意匠、構造、設備の各要素について検討し、必要に応じて業務体制、業務工程等を変更する。
	② 実施設計のための基本事項の確定	実施設計に先立って検討された事項のうち、監督員と協議して合意に達しておく必要のあるもの及び検討作業の結果、内容に修正を加える必要があるものを整理し、実施設計のための基本事項を確定する。
	③ 実施設計方針の策定と監督員への説明	総合検討の結果及び確定された基本事項を踏まえ、実施設計方針を策定し、監督員に対して説明する。
(4) 実施設計図書の作成	① 実施設計図書の作成	実施設計方針に基づき、監督員と協議の上、技術的な検討、予算との整合の検討等を行い、実施設計図書を作成する。 なお、実施設計図書においては、工事施工者が施工すべき建築物及びその細部の形状、寸法、仕様、工事材料、設備機器等の種別、品質及び特に指定する必要がある施工に関する情報(工法、工期、仮設計画、工事監理の方法、施工管理の方法等)を具体的かつ詳細に表現する。
	② 建築確認申請図書の作成	調布市建築指導課等との事前の打合せ等を踏まえ、実施設計に基づき、必要な計画通知申請図書を作成する。
(5) 概算工事費の検討		実施設計図書の作成が完了した時点において、当該実施設計書に基づく建築工事に通常要する費用を概算し、工事費概算書を作成する。
(6) 実施設計内容の監督員への説明等		実施設計を行っている間、監督員に対して、作業内容や進捗状況を報告し、必要な事項について監督員の意向を確認する。 また、実施設計図書の作成が完了した時点において、実施設計図書を監督員に提出し、監督員に対して、設計意図及び実施設計内容の総合的な説明を行う。

(1)から(4)までに掲げるもののうち、必要な項目は■とする。

(1) 次に掲げる実施設計図及び計算書等の作成

- 設計図の原図 (A1 電子データ (JWW 及び PDF))
 - 建築意匠設計図
 - 建築構造設計図
 - 仮設計画図
 - 工事工程表 (週休二日制を原則とする)
 - 新築・改築・増築における工事予定工程表の作成に当たっては、(一社)日本建設業連合会の建築工事適正工期算定プログラムに基づき作成する
 - 建物の用途・規模・施工条件等により適切に工事予定工程表を作成する
 - 電気設備設計図
 - 機械設備設計図
- 製本 (1部)
- A1 を A3 に縮小した製本 (4部)
- 当該設計対象施設の工事に係る特記仕様書

- 構造計算書
- 設備設計計算書
- 打合せ記録簿（監督員，建築確認申請及び消防，上下水道，ガス，電力，通信等の関係機関との打合せ）の作成
- 委託業務に関する協議書の作成（必要に応じて）
- 公共建築設計者情報システムの登録書（写し）

(2) その他実施設計に必要な業務

- 建物保全データの作成

既存施設の改修工事の場合は，監督員から当該既存施設の機器情報等を取り込んだ「建築保全データ（エクセル様式）」を受領し，データの更新を行うこと。

新・改築工事の場合は，>財務局ホームページ>建築工事と建物保全>建物保全データについて，からダウンロードしてデータを作成すること。

(<http://www.zaimu.metro.lg.tokyo.jp/kentikuhozen/220521tatemonohozen.html>)

- 調布市公共工事環境配慮指針 環境配慮チェックシートの作成
- リサイクル計画書の作成
- 再生資源利用計画書の作成—建設資材搬入工事用
- 再生資源利用促進計画書の作成—建設副産物搬出工事用
- 「東京都環境物品等調達方針（公共工事）」（最新版を適用のこと）に基づく（ア）から（ウ）までのチェックリストを作成（リサイクル計画書に添付）し，あらかじめ監督員に説明を行い，確認を受けた上で提出しなければならない。

また，環境物品等（特別品目）使用予定チェックリスト（東京都都市整備局）の分類において，「原則として使用する品目」については，これを使用した設計を原則とする。

(ア)環境物品等（特別品目）使用予定チェックリスト（東京都都市整備局）

(イ)環境物品等（特定調達品目）使用予定チェックリスト（東京都都市整備局）

(ウ)環境物品等（調達推進品目）使用予定チェックリスト（東京都都市整備局）

- 景観区域内における行為の通知書の作成
- 設計内容の適正化及びコスト管理チェック表《実施設計》の作成
- 設計レビューへの協力業務（別記による）
- 成果品の電子データを収めた CD-R の作成

(3) 追加業務

- 工事費概算書の作成

※ 積算資料の作成は原則として R I B C 2 による。(R I B C 2 (リビック 2)とは，(財)建築コスト管理システム研究所が開発した「営繕積算システム」をいう。)

- 数量積算書
- 工種別積算チェックリスト
- 見積比較表
- 見積書
- 単価適用根拠（定期刊行物等写）
- 建築基準法等関係法令に基づく必要な図書の作成及び申請業務（別記による）

- 仮庁舎等の仮設建築物の設計及び関係法令に基づく申請業務
 - 許認可申請図書の作成及び申請業務
-
- 評定申請図書の作成及び申請業務
-
- 省エネルギー計画書の作成及び申請業務（標準入力法 PAL* / BEI）
300 m²以上の新築、改築、増築
 - 建築物環境計画書の作成及び申請業務
延床面積 2,000 m²以上の新築、改築、増築
 - 緑化計画書の作成、現地調査及び申請業務
 - 透視図の作成（アルミフレーム額入り）
外観【周囲の街区等の景観含む】（鳥瞰図.....枚、見上げ図.....枚）
内観.....枚（サイズ...A2...、特記事項.....）
 - 模型製作
縮尺（1 / 200）、主要材料（スチレンボード、色紙・デザイン紙貼り）
ケースの有無（有）及び材質（アクリル樹脂）
 - 省エネルギー計算書の作成（標準入力法 PAL* / BEI）
大規模改修
 - 国庫補助申請に係る関係資料の作成（文部科学省補助）
 - 設計 VE への協力業務（別記による）
 -

(4) 特別依頼業務

- デジタルテレビ放送受信障害予測調査（別記による）
- 石綿含有分析調査報告書（別紙による）

材料の種類	箇所数	備考
ウレタン塗膜防水	1	屋上 平場
改修用塗材 E	1	外壁 壁
ビニル床シート	1	調理室 床
サニタリータイル	1	調理室 巾木
ソフト巾木	1	トイレ 巾木
ポリウレタン吹付	1	調理室 壁
陶磁器タイル	1	調理室 壁
ビニルクロス	1	休憩室 壁
フレキシブルボード	1	調理室 天井
結露防止塗料	1	調理室 天井
プラスターボード	1	休憩室 天井
ビニルクロス	1	休憩室 天井
ビニル床シート	1	廊下 床
フレキシブルボード	1	廊下 天井

3 現場実態の把握

受託者は、設計に当たり、設計の対象となる敷地や現況建物、近隣等の調査を行うとと

もに、既存図面やしゅん功図書等を確認し、現場の実態を十分に把握の上、設計に反映しなければならない。

特に改修工事や解体工事等におけるアスベスト含有建材の有無については、現場や既存図面等を十分に調査の上、設計に反映するものとし、別に分析調査等が必要な場合は監督員と協議すること。

4 適用基準等

受託者は、次に示す基準等に基づき設計業務を実施するものとし、これ以外の基準等を適用する場合は、あらかじめ監督員の承諾を得なければならない。なお、次に示す基準等は監督員に貸与を受けること。

- (1) 共通（建築・電気設備・機械設備）
 - ・ 公共建築物整備の基本指針（東京都財務局）
 - ・ 東京都建設リサイクルガイドライン
 - ・ 施工条件明示の手引き（東京都財務局）
- (2) 建築
 - ・ 東京都建築工事標準仕様書（最新版）
 - ・ 構造設計指針・同解説（東京都財務局）
- (3) 電気設備
 - ・ 東京都電気設備工事標準仕様書（最新版）
 - ・ デジタルテレビ放送受信障害対策処理要領（東京都財務局）
- (4) 機械設備
 - ・ 東京都機械設備工事標準仕様書（最新版）

5 電子データで提出された設計図書の利用許諾

委託者は、受託者から電子データで提出された設計図書を、当該設計による事業のため、次に利用することができるものとする。

- (1) 工事発注時に入札参加希望者に対し、電子データを貸与（工事費積算用）
- (2) 工事施工時に受注者に対し、電子データを貸与（施工図及びしゅん功図等の作成用）

6 技術提案型総合評価方式への協力

受託者は、設計業務完了後に当該設計による工事の技術提案型総合評価方式が実施される場合は、委託者が行う技術提案課題の検討に協力しなければならない。

7 成果物等及び提出部数

設計業務の成果物等及び提出部数は別表1による。

別記 建材及び外装材アスベスト含有調査

1 調査目的

建材および外装材にアスベストが含有されているか否かを調査・分析する。

2 調査内容

- (1) 建材および外装材の試料採取
- (2) アスベスト定性・定量分析（JIS A1481による）
 - ア X線回折分析
 - イ 位相差顕微鏡による分散染色分析法
 - ウ X線回折分析による定量分析

3 調査場所及び採取位置

調査場所及び採取位置は監督員と協議のうえ決定する。

4 調査方法

- (1) 試料採取方法
 - ア 試料採取は、粉じんの飛散に留意し、1試料あたり10cm³程度を3箇所から採取すること。
 - イ 採取後は飛散防止剤等を使用し、粉じんの飛散防止に努めること。
 - ウ 3箇所から採取した試料を合わせて1試料とする。採取した試料は、粉じんの飛散に留意して密閉できる容器に入れて必要事項を記載し、保管・搬送すること。
 - エ 詳細については、JIS A 1481によること。
 - オ 試料採取前、中、後に当該採取場所の写真を撮影すること。
 - カ なお、該当施設は調査後も使用するため、建材試料採取後は雨水等の影響を受けないようにプラスチック板等で補修、コーキングを行うこと。
 - キ 外装材採取後は飛散防止剤を塗布し、飛散防止対策を行うこと。
- (2) 分析方法
 - ア 試料の分析調査は、JIS A1481に基づき定性・定量分析を実施し、建材及び外装材中のアスベスト含有の有無を判定する。ただし、定性分析によりアスベストが検出されなかった際には、定量分析は行わない。
 - イ 調査対象物質は、クリソタイル、アモサイト、クロシドライト、アクチノライト、アンソフィライト及びトレモライト（6種類）とする。

5 調査上の留意事項

- (1) 作業日程及び作業内容等について、事前に施設管理者と打合せを行うこと。日程が決まったら監督員に報告すること。
- (2) 児童及び職員の安全に十分配慮して作業すること。
- (3) 作業に係る養生・足場等の仮設費用は、本委託に含むものとする。
- (4) 計量法に基づく、計量証明業（濃度）の登録機関であること。

6 成果物

以下の書類を、各1部提出すること。その他、監督員の指示する書類を遅滞なく提出すること。

- (1) 分析結果報告書
- (2) 建材及び外装材採取箇所のわかる図面
- (3) 試料採取時の記録写真

7 その他

本仕様書に定めのない事項及び疑義のある場合には、監督員と協議のうえ決定すること。

別表 1 設計成果物納品リスト (その1)

	対象	成果物等	提出部数	電子データ	仕様・備考
設計図書	■	設計図の原図 JWW データ (A1)	1	○	電子データ (JWW 及び PDF) として提出
	■	設計図 PDF データ (A1)	1		
	■	製本	1		A1
	■	縮小製本	4		A3
	■	特記仕様書	1	○	設計図の一部として提出
計算書	■	構造計算書	1	○	
	■	設備設計計算書	1	○	
積算	■	工事費概算書	1	○	R I B C 2 データ
	■	数量積算書	1	○	
	■	工種別積算チェックリスト	1	○	
	■	見積比較表	1	○	
	■	見積書	1		
	■	単価適用根拠 (定期刊行物等写)	1		
行政届出	<input type="checkbox"/>	建築基準法等関係法令に基づく図書			黒表紙金文字製本 (PDF)
	<input type="checkbox"/>	許認可申請図書			(街づくり条例)
	<input type="checkbox"/>	評定申請図書			
	<input type="checkbox"/>	省エネルギー計画書			(300 m ² 以上)
	<input type="checkbox"/>	建築物環境計画書			(2,000 m ² 以上)
	<input type="checkbox"/>	緑化計画書			(敷地 1,000 m ² 以上)
業務書類	■	打合せ記録簿 (監督員, 施設管理者, 建築確認申請及び消防, 上下水道, ガス, 電力, 通信等の関係機関との打合せ)	1	○	
	■	委託業務に関する協議書(写)	1		必要に応じて
	■	PUBDIS 登録書 (写し)	1	○	PDF

※ (必要な成果品を■にして提出部数を入力し, 電子データが必要なものは○印をつける)

別表 1 設計成果物納品リスト (その2)

対象	成果物等	提出 部数	電子 データ	仕様・備考
<input type="checkbox"/>	建物保全データ			
<input checked="" type="checkbox"/>	環境配慮チェックシート	1	○	
<input checked="" type="checkbox"/>	リサイクル計画書	1	○	
<input checked="" type="checkbox"/>	再生資源利用計画書－建設資材搬入工事用	1	○	
<input checked="" type="checkbox"/>	再生資源利用促進計画書－建設副産物搬出工事用	1	○	
<input checked="" type="checkbox"/>	環境物品等(特別品目)使用予定(実績)チェックリスト (東京都都市整備局)	1	○	特別品目を選択した場合
<input checked="" type="checkbox"/>	環境物品等(特定調達品目)使用予定(実績)チェックリスト (東京都都市整備局)	1	○	特定調達品目を選択した場合
<input checked="" type="checkbox"/>	環境物品等(調達推進品目)使用予定(実績)チェックリスト (東京都都市整備局)	1	○	調達推進品目を選択した場合
<input type="checkbox"/>	景観計画区域内における行為の通知書			
<input checked="" type="checkbox"/>	設計内容の適正化及びコスト管理チェック表 《実施設計》	1	○	
<input type="checkbox"/>	設計レビュー資料			
<input type="checkbox"/>	土地利用の履歴等調査結果報告書			
<input checked="" type="checkbox"/>	成果品の電子データを収めたCD-R	1	○	監督員が指示する仕様による
<input type="checkbox"/>	透視図			JPEG
<input type="checkbox"/>	模型・写真(カット程度)			JPEG
<input type="checkbox"/>	省エネルギー計算書(大規模改修)			省エネルギー計画書と同様
<input checked="" type="checkbox"/>	国庫補助申請に係る関係資料	1	○	
<input type="checkbox"/>	設計VE資料			
<input type="checkbox"/>	地盤調査結果報告書			
<input type="checkbox"/>	デジタルテレビ放送受信障害予測調査報告書			
<input checked="" type="checkbox"/>	石綿含有分析調査報告書	1	○	
<input checked="" type="checkbox"/>	工事工程表	1	○	

※ (必要な成果品を■にして提出部数を入力し、電子データが必要なものは○印をつける)

		図 面	標準縮尺	備 考
電気設備設計図	電気	表紙 図面目録 特記仕様書 案内図 全体配置図 その他計画通知申請に必要な図面 屋外設備配線図（平面図） 機器仕様書 機器姿図 結線図 機器配置・配線図（平面図） 系統図，システムブロック図 空配管図（平面図） 分電盤回路表 制御盤回路表 その他「通信・情報」に掲げる図表	縮尺は建築図に準ずる。 縮尺は建築図に準ずる。 縮尺は建築図に準ずる。 縮尺は建築図に準ずる。	図面枚数が少ない場合は省略 同上
	通信・情報	表紙 図面目録 特記仕様書 案内図 全体配置図（平面図） 屋外設備配線図（平面図） 機器仕様書 機器姿図 系統図，システムブロック図 構内配線図 （通信・情報設備空配管図） 機器配置図（平面図） 機器設置場所一覧表（卓上電話機等の固定設置しない機器がある場合） その他計画通知申請に必要な図面	縮尺は建築図に準ずる。 縮尺は建築図に準ずる。 縮尺は建築図に準ずる。 縮尺は建築図に準ずる。	図面枚数が少ない場合は省略 同上

注：詳細については、上記表を標準に監督員と協議する。

		図 面	標準縮尺	備 考
機械設備設計図	給排水衛生・ガス	表紙 図面目録 特記仕様書 工事区分表 案内図 配置図 機器表 器具表 系統図 屋外設備図 平面図（各階） 詳細図・断面図 その他計画通知申請に必要な図面	縮尺は建築図に準ずる 縮尺は建築図に準ずる 縮尺は建築図に準ずる 縮尺は建築図に準ずる	図面枚数が少ない場合は省略 同上 便所・機械室等
	空調	表紙 図面目録 特記仕様書 工事区分表 案内図 配置図 機器表 系統図（ダクト） 平面図（ダクト）（各階） 系統図（配管） 平面図（配管）（各階） 自動制御設備 機器表・システム図・動作ブロック図・平面図（各階） 詳細図・断面図 その他計画通知申請に必要な図面	縮尺は建築図に準ずる 縮尺は建築図に準ずる 縮尺は建築図に準ずる	図面枚数が少ない場合は省略 同上 必要に応じて屋外設備図を作成 必要に応じて屋外設備図を作成 機械室等
	昇降機	表紙 図面目録 特記仕様書 工事区分表 案内図 配置図 仕様一覧表 平面詳細図 出入口詳細図 昇降路断面図 かご室内詳細図 監視設備詳細図 設置平面図・設置断面図 その他計画通知申請に必要な図面	縮尺は建築図に準ずる 縮尺は建築図に準ずる	図面枚数が少ない場合は省略 同上 機械室平面図含む 監視盤図、配線図等含む エスカレーター設備の場合

注：詳細については、上記表を標準に監督員と協議する。

調布市立第二小学校給食室改修工事
設計業務委託対象建築物資料

1. 案内図
2. 配置図
3. 平面図

調布市

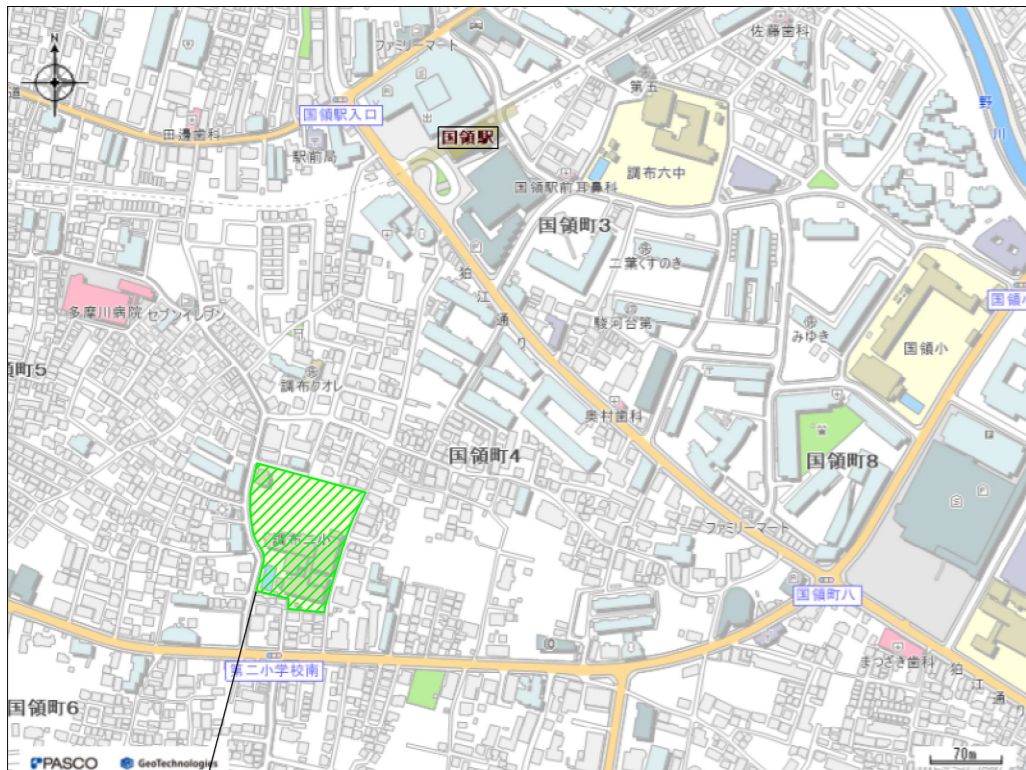

調布市立第二小学校
東京都調布市国領町4丁目19番地1

案内図 No Scale

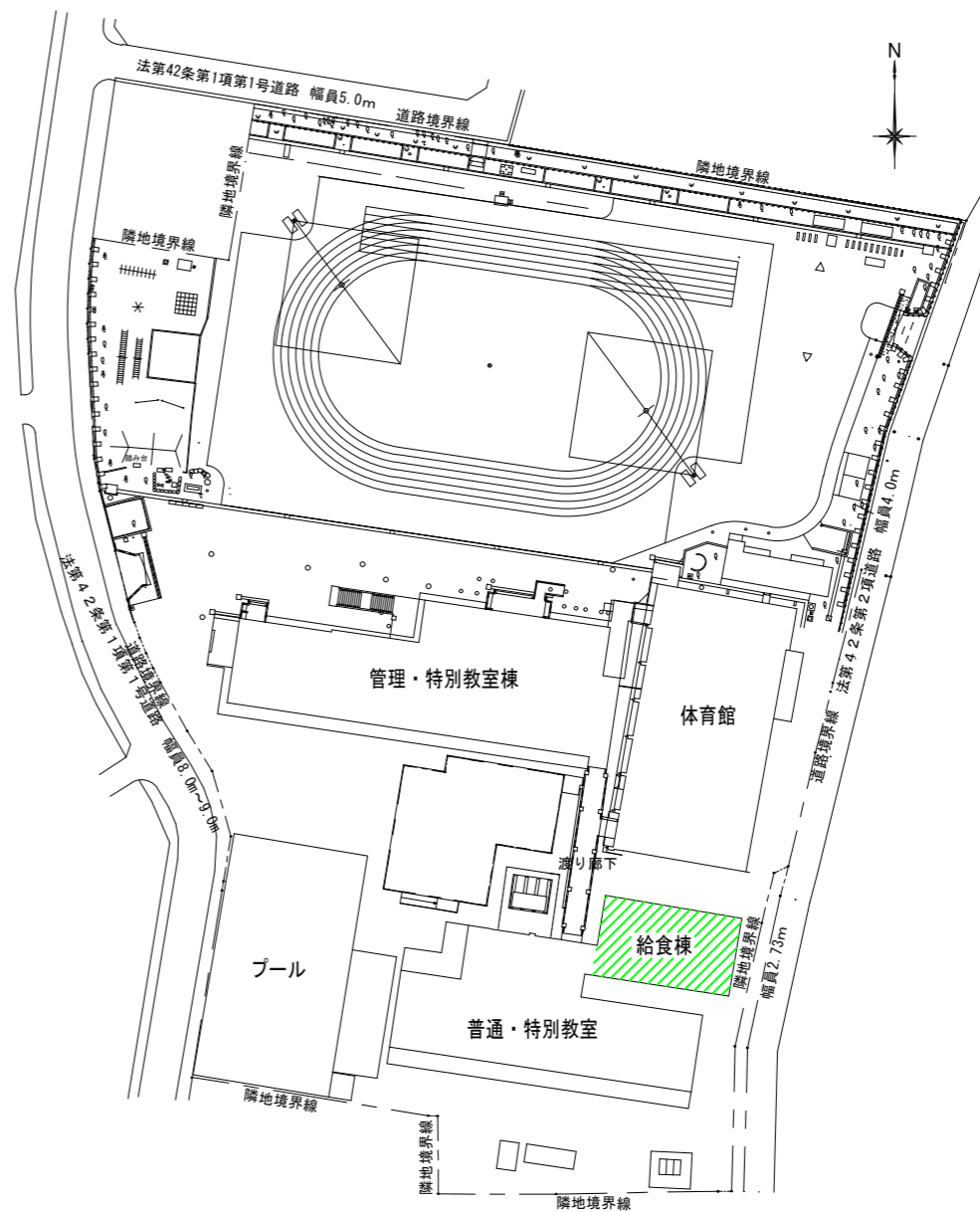

工事対象建物

配置図 S=1/1,000

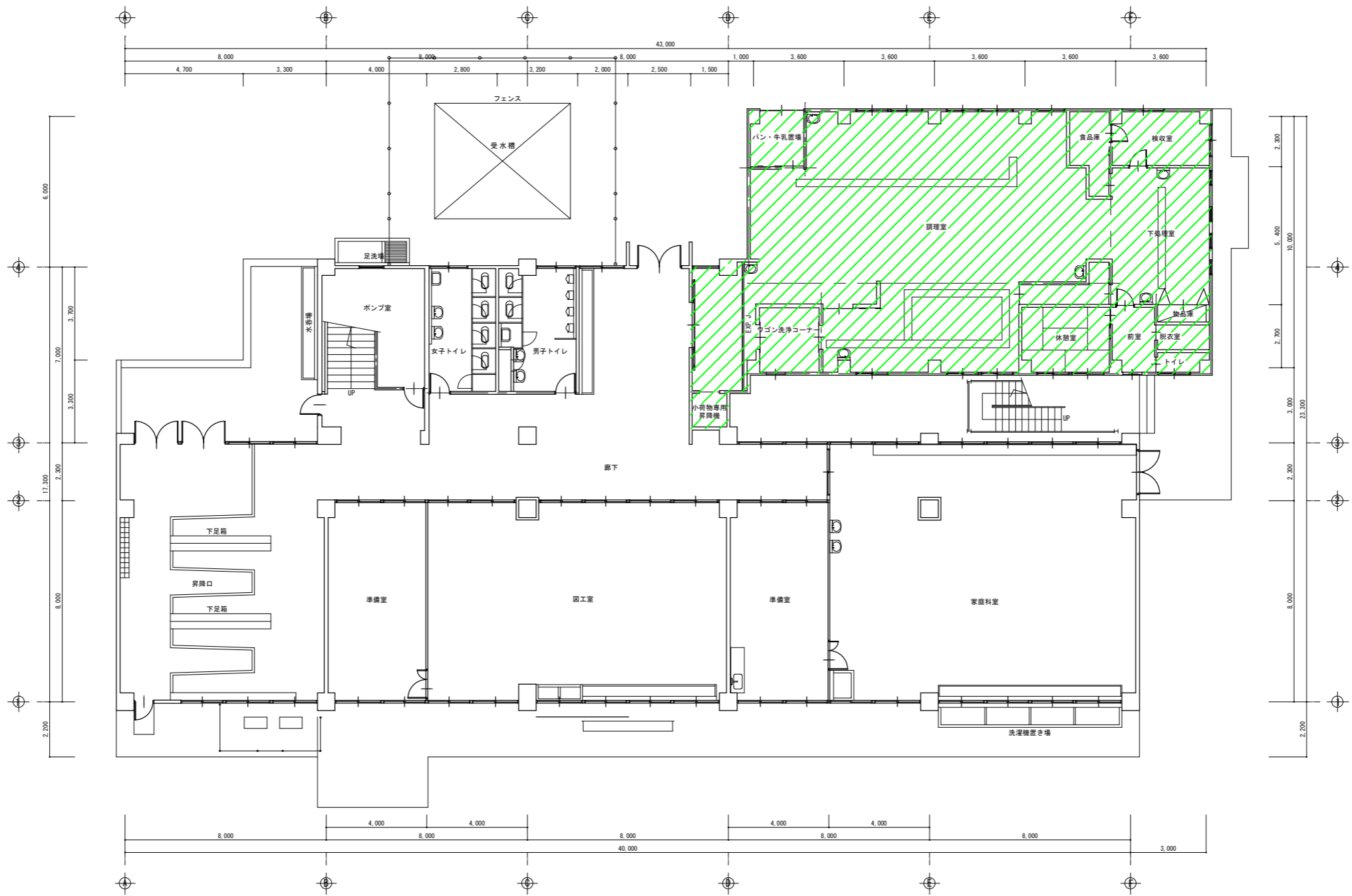

工事対象範囲

1階平面図 S=1/200

